時報

中華民國念七年十月三十日
禮拜日
今日壹張半 國幣三分四厘
第一萬二千二百五十二號
內政部登記證警字第三五三號
中華郵政特准掛號立券按照總包特例優待登寄遞之報紙

時報廣告刊例

上封面每次二百四十三元(計一百〇四字高)
下封面每次二百八十元(計一百〇四字高)
報名下每次念六元(計三十一字高二十六字闊)
封面每行一元八角(計一百〇四字高二行起碼)
特長每行九角(計五十二字高三行起碼)
特短每行六角(計三十四字高三行起碼)
分類每行三角(計十六字高四行起碼)
紅標題下(以下半版爲限)
長行每行三元(計一百〇四字高二行起碼)
特長每行一元五角(計五十二字高三行起碼)
特短每行一元(計三十四字高三行起碼)
短行每行五角(計十六字高四行起碼)
總館上海福州路五一四號 電話九七一三二·三
分館上海漢口路三〇二號 電報掛號二二五一四

醫學博士王完白

診所上午十一時至十二時半在四馬路中西大藥房 電話九四〇二〇 禮拜日停▲下午五時至六時半在大新公司對面利濟大藥房 電話九四三四九 暫以禮拜一三五爲期▲住宅愚園路一二二三號 電話二三一六五

聘請漂染工頭

玆有某大英商漂染工廠欲徵聘漂染工頭一位担任布匹漂染及精煉工作應徵者須有富漂染經驗並高深英文程度而曾在本埠漂染廠担任是項工作歷有年數者爲合格自問有上項經驗者請開列英文履歷投函本報信箱第一五六號接洽

朱念基 李殿梅 結婚啓事

我倆承陳培坤 宋桂榮兩先生之介紹並得雙方家長同意已於二十七年十月二十九日在滬結婚時值非常一切從簡諸親好友未能一一遍柬深爲抱歉敬希 鑒諒

劉俊卿 傑 謝啓

日昨長男 合巹完婚辱承親友光臨並錫厚禮招待多疏深爲簡褻謹佈謝忱敬希 亮詧

懸賞緝拿逃件王友洪

本公司職員王友洪廣東鶴山縣籍現年二十四歲身材[illegible]說廣東口音九月二十日[illegible]將貨款解交[illegible]竟攜款潛逃[illegible]法幣七千餘元[illegible]如有人能將人[illegible]送案者當酬法幣一千元[illegible]因而查獲者酬法幣二百元[illegible]本賞格有效期限至本年十二月底止逾期無效
通訊處 英租界[illegible]九號和生公司謹啓

報喪

余芝卿先生之繼室胡夫人於十月二十八日戌時疾終滬寓內寢擇於十月三十日午時在馬白路中央殯儀館大殮謹此奉聞
承德堂余謹具

脫離聲明

玆因 顧[illegible] 顧[illegible]大生 現以雙方意見不合兩各情願無條件脫離夫婦關係嗣後男娶女嫁各聽自由兩不相干除立據證明外恐未週知特此聲明

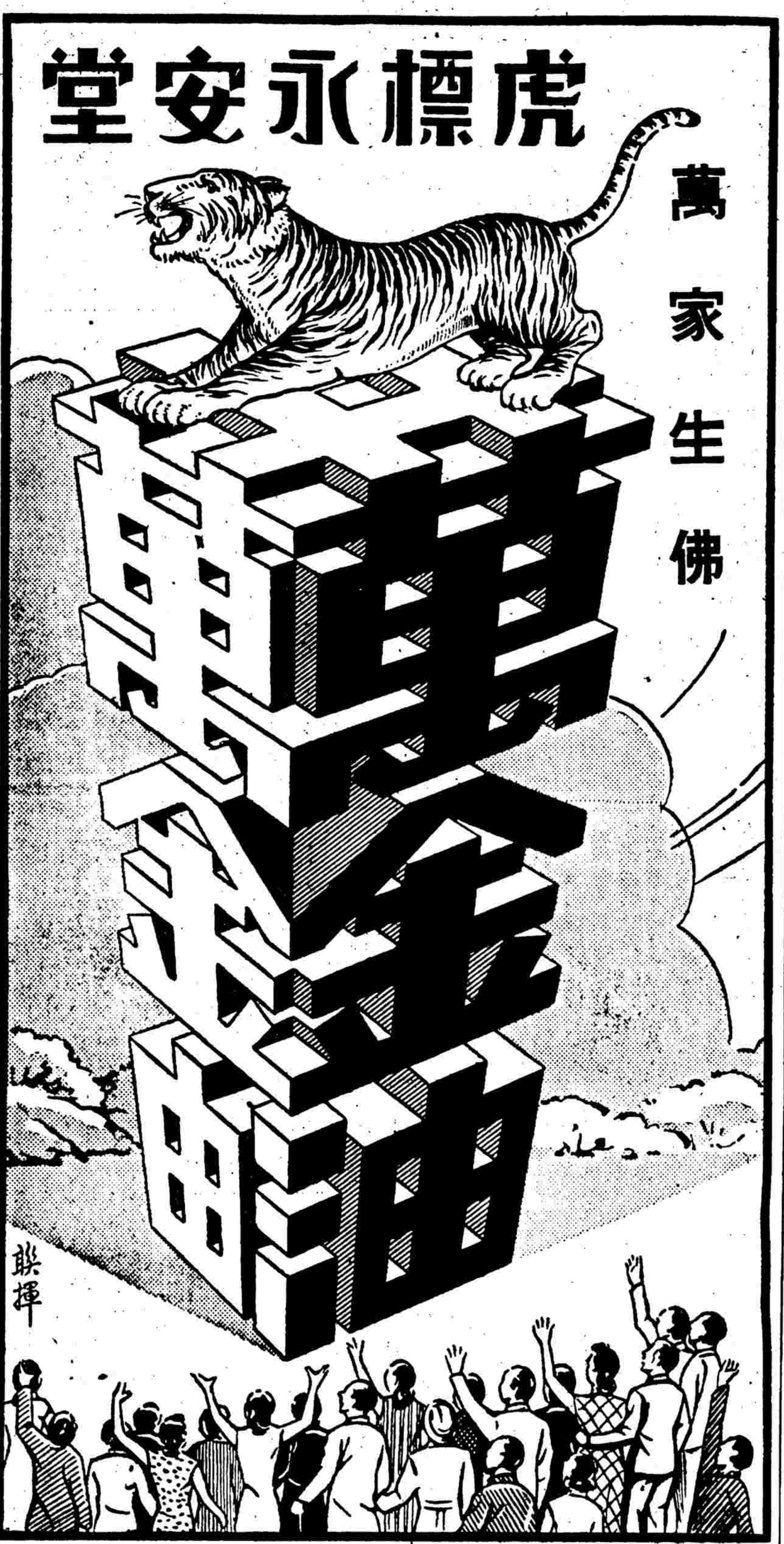

參政員廿名請假

王雲五捐俸購助寒衣

◎重慶廿九日電、國民參政會第一次大會第一次會議於廿九日晨舉行、參政員因事或病或交通阻隔請假者[illegible]、計有[illegible]等二十人、[illegible]王雲五則將九十兩月公費悉數捐購寒衣、

◎重慶廿九日電、參政員李洽徐柏園梅光迪今已先後抵渝、故總計已達一三一人、

廣州西北有戰事

日艦開入珠江 市內荒涼

◎廣州廿九日路透社電、今晨九時、日艦初次出現於廣州、計有日網雷艇二艘、及分載日軍千名之駁船渡輪三十五艘、駛至沙面下游一哩許之地點停泊、十時許、海關屋頂已懸日旗、廣州現有日軍約二千名、市內極爲荒涼、路透記者今晨乘車經過全市、約歷一小時之久、而沿途所見華人僅十餘、各處火災均已完全熄滅、

◎衡陽廿九日路透社電、聞粵省戰事、現正發生於廣州西北之仁和圩(譯音)日軍刻沿花縣與南海縣邊界附近之廣花公路向西北推進、日機現在廣州以上之西江沿岸肇慶及德慶一帶從事轟炸、

乳源炸斃學生

◎韶關廿九日電、今晨九時、日機三架、在乳源縣城投彈十餘枚、彈落爲學宮縣立第一小學後牆一帶、炸斃小學生四名、傷十餘名、

日在珠江口外 中山登陸

◎肇慶二十九日電、日軍千餘人、由日艦五艘飛機七架掩護、在中山縣橫門附近强行登陸、華方自衛團當即應戰、擊斃日兵數十人、卒以日砲火猛烈、退守山地、現日軍盤據橫門海岸、有繼續進犯模樣、二十八日上午、日機兩架在肇慶低飛投彈、炸斃船戶數十人、

余漢謀電告 現正部署 策劃反攻

◎香港廿八日電、余漢謀致各地電[illegible]、以國家民族[illegible]

香港準備緊急

◎香港廿九日路透社電、此間中人年在十八歲至五十五歲間者、現應英倫登記[illegible]

無巧不成書

趙孟能貴亦能賤 「風調雨順」還賴

護法四金剛

(小可否自荷傭)

英文外交名詞、有所謂「四金剛Big Four」者、今亦有人借用此名、以稱各行事業之巨擘、四金剛法力之大、若單就外交界立論、殆有類乎佛說所謂「護世四天王」、苟翻十九世紀外交史、前有一千八百十四年之維也納會議、後有一千八百七十八年之柏林會議、一時各國運命、莫不操縱於奧普英俄四强國代表之手、其他弱國代表、無非坐嘯畫諾、不許共參機密、儼等備位之閑員、蓋外交會外交黑幕之深、積重難返、乃至於此、平心而論、轉不如本年九月德義法英四金剛之磊落光明、四金剛瓜分捷克維護和平之門瞰Munchen一會、不待捷克代表之列席、即以左右捷克之運命、簡直廢棄擱國際集會拖延掩飾之浮文、衆以節省無量數之金錢與時間、地坼大驚、可稱創舉、善夫袁松年筆記之言曰、「武力即以造成公理、「凡我國人、應共牢記」、

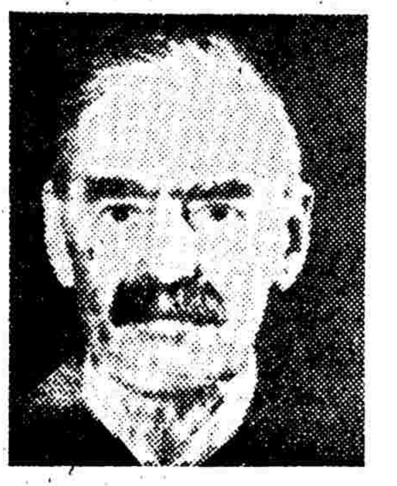

彼德國之四挫敗而被宰割於巴黎和會、及今回首、尚不滿二十周年、彼時起而宰割德國之列强、因創凡爾賽約而設「國聯」者、乃爲美法英義四金剛、美則威爾遜、法則克雷孟梭、英則卓相勸爵Lloyd George、義則和朗都Orlando也、不料國聯與凡爾賽約之聲望權威、昔以四金剛始者、今忽以四金剛終、强國卵育而成之捷克新邦、創諸彼一「四金剛」之前、而忽墜諸此一「四金剛」之手、趙孟能貴、趙孟能賤、天下「因人成事」之局面、莫不皆然、

捷克不足數、而此一「四金剛」之行動、卻有足記、聞當距今十九年前、巴黎和會舉行之時、今日之四金剛、固未顯達也、今英首揆張伯倫、彼時方以相國後人而任伯明罕之市長、今法首揆達爾底、彼時方膺選爲國會議員、今義首揆摩索里尼、彼時爲一名作家、而僅薄有聲譽於文壇、自負望首、反以今在德國爲元首之「一德先生Herr Hitler」爲最淺、蓋彼時之一德、乃參戰之一小兵也、

自語言之稟賦言、英國與德、向成一反比例、英之傳統政術甲宇宙、英人本以不必旁通外國語而自豪於世、而德人者、固嘗卓具博言學之天才、是以門興會四金剛、張伯倫之只說英語不足異、而一德之不能更操任何一國語、卻甚可異、聞當四金剛獻晤於元首府Fuhrer-bau時、不嫻德語之貴賓、即不能與一德先生通情愫、其爲一德先生充舌人者、乃曾担任國聯股員之德籍博言大家師密德博士Dr. Paul Schmidt、此君號通八種外國語、而最優長之三種、則爲英語義語與法語、憑以周旋於四金剛之間、彌足動擧世之欽羨、適共一九一九年巴黎會議比籍張伯倫Camerlynck之譯才、前後相輝映也、

按我國古說寺門四金剛、遠溯武王伐紂之神話、一執劍、一執琵琶、一執傘而一執蛇、隱寓「風調雨順」四字之旨、國中瓢世畫名手、苟悟斯旨、即摹德英義法四金剛面相、加諸寺門四金剛之身、豈不令人絕倒、如附圖、㈠德元首、㈡英揆、㈢義揆、㈣法揆、世人號稱四金剛、

日經濟困苦

戰事預算至來年三月止 超過九十萬萬元 工人其能久耐乎?

◎倫敦廿九日路透社電、經濟家報載社論、題曰「日本對戰事之支出」、謂漢口廣州陷落後、中日間大規模之戰爭今殆成過去之事矣、[illegible]

胡適在美 聲明 議和 休談

◎華盛頓廿七日哈瓦斯社電、中國新任大使胡適博士本日向羅斯福總統遞國書、并在事後向新聞界發表談話、[illegible]「余深知中國政府與人民均欲長期抗戰、[illegible]

◎東京廿九日路透社電、前任日本駐華大使有田八郎、已被任外相、

◎東京廿九日同盟社電、[illegible]結果決定起用有田八郎爲外相、[illegible]

豫贛移師東指　反攻浙皖

顧祝同負責指揮　新四軍規復南京

◎衡陽廿九日路透社電、新四軍司令葉挺父告路透社記者、外傳渠之部下（即新四軍）現戰於上海浦東附近之說、實屬不確、上海附近之游擊隊屬於忠義靖國軍、共約四千人、渠之部下現分兩隊作戰、一戰於揚子江北岸合肥附近、共四千人、主力則在南岸南京蕪湖一帶、共一萬二千人、謠傳渠部下共有八萬人實屬言之過甚、渠之部下有前東南紅軍之餘衆、該軍於政府剿共之際戰於浙閩贛交界處、其中多數爲閩人、故目下戰於江皖四鄉、於語言上殊多困難、葉又曰、我軍於本年五月間開入南京蕪湖區、曾與日軍經過百戰、毀其火車三列、汽車無數、除我軍外、尚有中央軍兩隊戰於該區、浙省游擊隊現歸浙主席黃紹雄將軍統率、江浙皖三省戰區現全歸顧祝同將軍指揮、漢口失陷後、余奉總司令部命令將於兩日內回至前線、

◎衡陽廿九日路透社電、近在南京蕪湖一帶活動之新四軍司令葉挺將軍、昨在小旅店中[illegible]接見路透社記者、據稱、[illegible]現距[illegible]十五哩許、其所部兵士、均衣便服、常在南京城[illegible]、且有[illegible]入城中、按葉挺曾於一九二六年[illegible]加入共黨、[illegible]十年之戰事、葉氏現年四十二歲、[illegible]與記者[illegible]、殺敵甚快、

◎衡陽廿九日電、廿八日午後二時日機大隊飛[illegible]二十餘枚、城內[illegible]處起火、同時[illegible]日軍以砲火向[illegible]、午後二時日汽艇數十[illegible]、日步兵約六七百猛犯西北兩門、刻正激戰、

鄂東留兵多師　派隊開入浙皖

◎衡陽廿九日路透社電、漢口華軍雖已撤退、但至少尚有桂軍兩師留於長江北岸廣濟附近之大別山中、此外尚有中央軍數師、留於麻城及武勝關一帶之大別山內、閩南岸方面通山武寧附近之磨盤山中亦有中央軍數師、同時又據華方消息、現有華軍精銳一縱隊、由豫省向東開入皖北、另一縱隊則由贛向浙移動、凡此布置、皆所以實施中政府新游擊戰略也、中國軍事當局稱、華軍在中日戰爭之較後階段中、將用上述毀於日軍陣線後之堅强根據地以作大規模之反攻、

賀勝橋有戒備

◎通山廿八日電、陽新方面富水兩岸戰事轉沉寂、日軍力重點在金牛鎮、廿七日分兵兩路向西南進犯、經華軍全力堵擊、迄晚日軍先頭部隊止於高橋以北之雙溪橋、日軍小騎兵數百在賀勝橋（在武昌南咸寧北粵漢路上一車站、）東北段活動、我已嚴密戒備、

◎通山二十八日電、日軍全力犯[illegible]城、雙方肉搏[illegible]十餘次、日軍[illegible]千人以上、二十七日午後、北門城牆被砲轟毀多處、日軍一部因以竄入、至二十七日晚、雙方各據一半城區、巷戰甚烈、

此後重心在湖南

日方傳說　我以湘西沅陵爲根據地

◎香港廿九日同盟社電、華方預料今後日軍進攻之目標在於長沙、故竭力以確保[illegible]、軍事[illegible]之中心在湘西之沅陵、大本營似亦已遷至該處矣、華方料日軍[illegible]、如進攻湖南、則必先奪佔粵漢鐵路、故專心於該鐵路以東施設堅固之防禦工事、又防備日軍（一）由武漢南下、或（二）由廣州北上、或（三）由南昌西進、故以湘・平江・瀏陽及醴陵各地[illegible]、正在[illegible]軍隊、趕築完成防禦工事、第二道防線爲連結岳州・長沙・衡陽之線、又長江北岸之[illegible]軍亦撤退、正在[illegible]之山岳地帶中趕築防禦工事、

海門啓東人逃滬

麒麟鎮被燬

日軍自侵襲海門及三廠鎮後、遣派部隊、四出騷擾、駐於第四區三陽鎮之江浙邊區游擊隊當局、議決進擊、由第一縱隊司令陸洲劬率其大隊長黃占龍部、會同第三縱隊司令陳鴻勳、分三路向三廠挺進、陳率其警衛隊長李耀洲所屬部隊從麒麟鎮開拔前進、將及半里許、與日軍七百名發生遭遇戰、相距五十公尺、搆列陣勢、日軍以小鋼砲及機關槍作猛烈轟擊、因其火力兇猛、陣線被其突破、游擊隊士奮勇相拒、雙方肉搏、各以短兵酣鬪、是役歷三小時、終因日軍增援部隊一百餘人繞道掩至、被圍日軍乃得衝突出圍西向逃逸、陳陸部隊尾隨追擊達五里路程、旋以失却聯絡、仍然退回、是役陳鴻勳部隊之第二中隊長張奎、於陣前作光榮犧牲、並有士兵十餘名與偕、傷亦十餘名、陸洲劬部隊戰士亦死傷各十餘、日軍死少佐一員、兵士死四十餘名、傷三十餘名、並擊燬汽車一輛、至於麒麟鎮在陳陸進攻之前夕、已被日軍縱火焚燬、全鎮盡成灰燼、損失頗大、入晚、日軍作澈夜之砲轟、隆隆之聲、雜以機槍、故海門啓東之民衆、多搭輪來滬暫避、昨日來滬各輪、乘客衆多、幾難容膝、開啓從之時、遭輪船拒絕而乘原駁船回港口者、有七八船之多、當輪船駛至靈甸港以下、途間曾見日兵艦三艘、滿載日軍向上游駛去、大概爲增援部隊、

時報即日新闢「藝聲」版

園地公開・歡迎投稿

本報即日起爲增進讀者興趣起見、每日添闢「藝聲」版、刊載游藝界新穎消息——與照片、約分電影・平劇・話劇・崑劇・歌劇・音樂・舞場・冰場・歌唱・及有價值之藝術作品與藝人生活紀載等、歡迎讀者東稿、稿酬從豐、

三水守兵擊退日軍

◎廣寧廿九日電、日軍南小隊及小輪一艘、橡皮艇七艘、由廣州竄擾三水、向河口馬房南北岸開始槍掃射、南岸華軍當即應戰、擊沉日艇一艘、日軍倉惶退去、三水現無日軍、（其餘消息見第一版）

◎廣寧廿九日電、日機一隊、廿八日飛四會滄江投彈四枚、死鄉民一人、廿七日曾飛浮雲投彈、並以機槍掃射死傷平民卅餘人

◎翁源廿九日電、日軍千餘人、廿七日循翁從新公路北竄、在良口墟與華軍遭遇、被我擊退、日軍乃增援向良口西方進擾四九墟、有犯佛崗縣企圖、

梧州常遭空炸　疏散人口

◎梧州廿八日電、梧市廿八日、疏散人口、[illegible]

漢口大部財產　讓與德意

◎漢口二十八日同盟社電、日軍進入漢口之後、發見揭葉德・意兩國國旗之建築極多、經調查結果、得知其中大半均爲漢口政府所有物、蔣介石氏決意放棄漢口後、即將紗廠・印刷局・鐵路局・銀行等一切財產、讓與德・意兩人、如漢口惟一巨大建築四明銀行、已改換爲德人之營館、

◎漢口廿八日路透社電、今晨十一時、[illegible]

蚌埠以北　黃河水至

◎鄭縣二十九日電、黃河一萬三千餘秒立方公尺之洪流、已奔抵洪澤湖蚌埠以北之津浦鐵路、衝蕩二十餘里、該處於七月下旬曾一度衝至、但當時水勢僅及此次之一半、

松江廢北順被擄

[illegible]

國府任命職官　命令四條

[illegible]

◎來函聲明◎

[illegible]

鄷都避難

許多人奔到城北天子殿裏　有些陰陽怪氣

閻王榻前一個洞　若然冒險一試或許發見祕密？

（天賜來稿）

賜兄：

自在滬在大東茶室一別、即東裝踏上征途、承兄友誼情深、於深夜還送了遙長的一段路、很感過意不去。

沿途經過許多困難、吃盡千辛萬苦、現在是安抵全國的新都四川了、四川眞是好地方、有著高的山、淸的水、過慣紙醉金迷的都市生活、來嘗嘗這鄉村風味、眞是別有洞天、在臨走的時候、曾叮囑我找些材料給你、那末我現在就給你寫下面小說上所傳爲「陰陽隔界」的鄷都城實景吧、算作爲我的回禮、

你

鄷都城位在長江邊的山麓下、是一個很小的城市、較之萬縣忠州兩大城市、要小得多、城內街道倒還平坦、惟狹小異常、兩旁的房屋、矮而小、陰而暗、好像還是十八世紀的建築物、

這裏以前人口很少、自從四川成爲國都後、各地居民前來者、絡繹不絕、也變成熱鬧的避難處了、因之各商店也稍沾利潤、城裏的人、都有一種畏懼心理、以爲是到了陰曹地府、因爲這是舊小說上所傳說的、其實這全是空中樓閣、無中生有吧了、

初來

我曾經把這疑團問過當地居民、他們莫不顯出「莫名其妙」的樣子、反而問我這話是誰告訴我的、由此可知他們對此毫不知情、而鄷都城一切神怪的傳說、也可不攻自破、不過、鄷都城北、却有一座天子殿、[illegible]

天子殿係建在平都山上、建築異常的偉大、殿・台・樓・閣、式式俱全、初到這裏去觀賞的遊客、一定以爲如入大觀園中、

臨江

的一面、還築有好多廟宇式的樓閣、是備租給達官貴客作避暑的行宮、因爲能從這些樓閣上、俯視江水、波濤澎湃、平視則山岡起伏、朝夕萬變、眞是一個好所在、使人俗念全忘、身心舒泰、

踏進天子殿、確有些陰風陣陣、兩旁牛頭馬面以及面目猙獰、張牙舞爪的泥塑鬼像、使人觀之、週身發抖、何況光線又不充足、黑暗如地獄、更令人不寒而慄、嚮導我去的土人告我、閻羅天子所睡的眠牀下、有一洞、聽迷信的人說、是通到陰界去的洞、但是我沒有勇氣、不敢下去探、否則一定更有新奇報告你了、

當

我遊殿的時候、曾有廟祝向我兜售、用閻羅王玉璽印在黃紙上的朱砂印、要賣我二塊錢、我推却不要、他便賣給我、代價是打了個對折、據他說、我裏藏這張朱砂印的紙、可免一切邪氣上身、法力無限、這自然是他的鬼話連篇、藉以敲詐而已、

天子殿的魔力倒也不小、據嚮導者說、每年有會期一次、善男信女、人山人海、消耗香燭紙錠中的眞不在少、

我在這裏用錢節省非凡、他們都當我從上海去的人、都是闊客、所以大敲竹槓、於是我還是叫他們本地人去買、要便宜得多、這也是經濟之道、

飯菜

尚可口、生活也還過得去、[illegible]水、[illegible]念、我若有暇、當再報告他事、祝你平安、四川鄷都城客店、

阻運白銀

美使館專員到滬調查

美郵船「芝加柯」號、因裝運大通銀行白銀四百五十萬出口、被日方阻止強迫卸下、出事之後、即由美國駐滬領事高斯氏、調查一切、並將經過詳情、電告美政府、另擬報告書一分、電呈駐華美大使館備查、茲悉美大使館已於昨日特派專員來滬、從事搜集有關此案之資料、俾作對日提出交涉時之根據、該專員抵滬後、當即陪同高斯領事、往晤江海關稅務司羅福德、並召見大來郵船公司及大通銀行負責人員、詳詢一切、決由該委員將調查結果、呈報美大使後、再行轉電美政府當局核奪、（現代社）

高二特一兩法院　當局不屈不撓

强力接收傳說無稽

前「大道市政府」及「維新政府」、曾圖派現任「市府社會局長」凌啓鴻接收本市高二分院及第一特區法院、但以駐滬各領事及工部局依據協定、決維護該兩院法權之完整、而兩院當局、亦一本既定方針、不屈不撓、故此項迷夢、終爲打破、乃最近忽又有「維新政府」、將以强力接收兩院之傳說、更謂且已行文通知兩院云云、但經記者調查所得、證明上項傳說爲不實、在最近確有「上海市政府」公函式之文件送達兩院、但與所傳者無關、且此項文件、經法院予以退回拒絕收受云、

「敎育局」亦將出現

「上海市政府」近來籌設[illegible]「敎育局」、訂於本年十一月一日在市中心區[illegible]、同時「敎育科」及「敎材[illegible]」[illegible]

滬西電線損失達卅萬元

[illegible]

徐家滙鐵路以東空屋拆完

滬西自徐家滙鐵路以東如蘇家角・山涇浪・范巷浪・杜家弄・迄漕河涇一帶大小鄉村、所有無主空屋、均已被人先後拆毀、得價變賣、其中以何家角毀損更重、緣該村住有三百餘戶楊姓爲大族、戰前洋房巨厦、鱗次櫛比、迨至失陷後、多數被燬、有倖存者、各屋主亦欲歸不得、致被逐漸拆毀、現除日方佔用外、全村已無一屋、並有前法華鄉董楊冰行祖遺之古廬、建築迄已百年、堅固宏偉、亦被拆賣、聞者惋惜、

一個賣報童子的談話

（亞東）

飛機炸彈把他・・趕進孤島　夢也做不到　從前在小學堂裏的快樂

因爲自己是一個新聞紙的好朋友、所以平時對於那般在街上跑呀喊呀弄得汗流氣喘的報販、總是寄着無限的同情、時常想同他們去談談、

昨天中午、立在門外看看馬路景緻、忽然一個賣報童子走近我的面前、向我望了一眼、我感到談話的機會到了、故意裝要買報、把話匣子打了開來、

「午報出了嗎？」我問、

「沒有、還要等一會、」回答的聲音有些沙啞、顯然是因爲每天劇烈呼喊的緣故、

「你每天能賺多錢嗎？」我接着再問、

「還是沒有一定的、下雨天少點是五六角、晴天大概也有七八角或一元、」

「那末你一個人也能賺二十多塊錢一月、家中有多少人、生活很可以過得下去吧、」

「那裏、我家中有父親母親、一個哥哥、他現在生病、一個妹妹和我、一共是五個人、吃・住・着、還要藥錢、那裏夠呢、所以我父親還做小生意、我的妹妹也賣報、但是賣報也難、法租界是賣不來的、要賣非要捐照會不可、一塊多錢一月、所以我們總在公共租界賣、但是同行多、拿報的時候大家總是要搶、時常打架、要賺幾個錢也十分煩難、」他講到這裏、忽然低聲地嘆了口氣、

我知道他有所感觸了、便問他從前的生活、「你從前在什麼地方讀書嗎、」

「住在浦東洋涇鎮、在洋涇小學讀到六年級、那打仗了、敎師學生、逃的逃了、炸的炸了、學校就此關了門、我也就跟家裏人逃到了租界、快樂的讀書游戲、如今做夢也難做到了、」他說着這些話、面孔漸漸地發紅、眼睛中含着怒火、

忽然馬路上起了一陣「啊來了」的喊聲、他也急忙的向我說一聲再會、飛跑了過去、我把目光移過去、原來午報到了、一大群的報販你搶我奪的在鬧着、

父子醫院

專治：梅毒　白濁　下疳　橫痃　血淋　白帶　肺癆　疥癬

診例：門診六角　上午八時起　下午七時止　星期照常

院址上海法租界寧波路六四號　電話八二三五七

醫師 余震　院長 孫玉成　醫師 張組華

（備有淸潔病房專收內外各科病症）

本院X光檢查心肺每次一元

萬國商團三俄團員被捕

向日方交涉未得答覆

據俄文日報載稱、上星期四（十月二十日）有萬國商團俄國隊員斯金民・謝流及查巴爾等三名、於服務完畢之後、一同至外白渡近處訪晤朋友之際、被日本軍部秘密逮捕、按上述三名俄隊員、當時均係穿着制服者、現隊長伊凡諾夫少校、已據情呈報當局、並予設法援救、早日恢復自由、商團司令部當局、雖已正式續向日軍部交涉、但截至昨日午後止、並未接得日軍部之答覆、

到香港滬客檢查嚴

太古公司華南班瓊州輪、昨日下午一時由滬啓椗、開往汕頭・香港・海防・北海、太原輪則定今晨六時開赴厦門・香港、日來華南各地局勢、似已略形緩和、商務雖未恢復、遄[illegible]離港已大爲減少、惟香港當局對自滬搭輪前往旅客、檢查又加强嚴格多多、

海門各港航班已恢復

海門自再度克復後、一切情形漸復常態、上海至海門青龍港・牛洪港・新通港・宋季港・靈甸港・新港各港口航班、亦陸續增加、客貨運輸漸轉繁盛、惟各港口戒備頗嚴、航輪僅能駛至港外、英商義和・葡商福祿義商派德等輪、均定三十日開往、

俠義可佩

童軍徐驅德救婦孺受傷

第五十團童子軍團員徐驅德、自離滬參加前線服務後、被派駐在南昌第一大隊、專任南潯線救護傷兵、夜以繼日、異常勞苦、致患眼疾、本月五日、於赴醫途中、適遭空襲、徐君團員爲顧及婦孺安全見起、僅先讓彼等躲入防空壕中、自己俯伏壕外、不幸機槍子彈射入左腿受傷、經紅十字第二十六醫療隊袁松人醫師運到隊部、施用手術、將子彈取出、經過情形、非常良好、不久當可恢復康健、團部及主管機關、以徐君義俠精神、殊堪佩慰、已分別函令嘉獎矣、

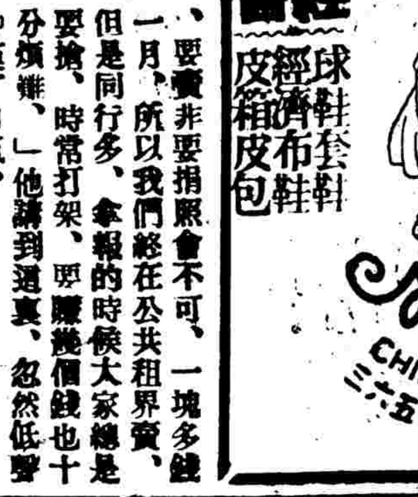

節約救難

各敎信徒一致興起　何查德月捐卅元

本市公共租界工部局[illegible]

四批難民赴桂

重行登記下月出發

[illegible]

中國空前之大辭典

辭海

特價發售▶限

單字一萬餘　複詞約十萬
內容極新頴　用新式標點

種別及定價	現售特價
甲種（大本道林紙）定價二十四元	國幣十八元
乙種（大本道林紙）定價二十元	國幣十五元
丙種（縮本道林紙）定價十二元	國幣九元
丁種（縮本道林紙）定價十元	國幣七元半

引書注篇名　可正確無誤
精裝兩巨册　印刷極精美

中華書局印行
上海河南路福州路口

西子再世

三花香粉香霜二者合用融和為一、香氣襲人、玉容明媚、不啻西子再世。三花香霜嫩面潤膚、三花香粉精緻香馥、為粉底粉可勻淨牢附、粉敷霜面、更足完成嬌美。

另有精美仿書詳述護膚要訣承索即奉

美商三花公司

認明三花商標為記

RICHARD HUDNUT

Pelican

輕輕一按　鉛即伸出

倍利看自動上鉛
使用可靠之鉛筆

鉛條總長約合華尺二尺四寸。前後貫串，自動添上鉛心。筆內祇有少數簡單機鈕。故能使用可靠。

德國倍利看廠精製

可向上海新新公司選購

外滙報鬆　金市續漲十二元

現貼略低

現金市價 [illegible]

洋行結欵稍多　英美滙俱見　微欵勢　市場波動頗　已轉平

中央掛牌　[illegible]

滙豐掛牌　[illegible]

傳長江航線年內可通　棉紗突漲十五元

棉紗市場、沉悶聲中頓然復蘇、蓋、外傳說長江航線、商說年內可通、業中人心漸致安定、一時場內賣戶缺乏、、曾價逐步向榮、客帮參觀市勢起色、不約而同相繼添購、市場交易趨入正軌、客交可占十成之七、同業僅見三成、結果各牌平性、皆漲五元至十五元、做一千支合成

[illegible]

交易轉稀勢趨平定　公債續跌三四角

華商證券暗盤市價趨勢雖仍繼續疲不能興、但已漸見安定、實以剩下漲跌關鍵完全爲和戰問題所左右、政府態度雖已有鮮明表示、而單面的言和謠言仍未全息、故人心暫趨混沌、市面交易祇散戶進出爲多、大戶大都觀望、故午前雖繼續疲軟二三角、午後已見平定、丁種及九六均已未能做開、市價祇甲種續小一角半餘、均無甚上落、結果市價續小二角至四角、成交數目約三四十萬元、

[illegible]

外幣市價　[illegible]

海外銀市及互滙　[illegible]

港滙　[illegible]

美滙　[illegible]

英滙　[illegible]

吹萬樓日記節鈔

浮山高吹萬（九十）

他處安有家中清閒自在、身心不能安泰、萬事皆有定數、存心忠厚如我父、可免無妄之災、若在刦內、豈避所能免、常持善念、消滅災禍、使此心一塵不着、無恐無懼、鎮靜怡神、樂天知命、是爲上策、異哉吾女、安得如許至理名言、吾女若在、亦不過二十齡耳、而乃有此深沛儒佛、學養兼到之識、更能作入情入理、委婉曲折之言、其萬事皆有定數、與常存善念二語、則已一再言之、今又申之以若在刦內、豈避所能免、尤一針見血矣、女父云、父所寫日記、好極無可贅喙、兒話未明、皆代達出、按此乃女兒我近日之日記兩言也、女父云、射覆見父稿得數個、大中是筆筒、余謂你猜得、女又云、兒亦做三個佛火射用物、問在何處、云在兒房外間亦有、其母猜香爐、余猜面鏡、女云母是、面鏡亦好、女又云、宵聲射用物、亦在兒房、其指宵字是、因圖中未有此字、故借指消字、後復云、去二加冒、余曰、乃宵字也、可謂妙矣、其母猜爲小爐、女云亦是、余曰、做得好極、女又云楚書、射點綴品、余與其母各猜多時不得、其母謂與梅村詩有楚挽哭滄浪句、倘是挽對、則對書亦似非是、當語之曰、猜不着、望告、女則云、挽詩、又言母記得與詩何以仍猜不出、蓋女即用與詩楚挽一典也、亦以室中張掛挽詩甚多、便取作射覆耳、曰、不着、日筆匣、余曰、我所做爲筆管、但爾所猜筆匣更好、又云、老馬是筆洗、余曰、着矣、又云青苗是山藥極好、余曰

言重要事論儒佛理　恍似正襟危坐

一涉文字游戲依然是興會淋漓天趣四溢

女又云、父和詩、比兒佳、即兒前詩、亦幸父改而成、不然不成詩、象山歌、蓋即閏月夜一絕也、女原詩本好、作於是月十五夜、余因其一詩拉灰寒兩韻、故爲改去五字耳、女云不成詩、象山歌、不過說說罷了、余爲之大笑、笑其言重要事、論儒佛理、恍似正襟危坐、爲老成人所不能及、乃一涉於文字游戲、依然是興會淋漓、天趣四溢、而其言語之若莊若諧、孩提之態可掬、吾謂其一種娛悅情狀、實與吾女生前毫無所異、幸其所談事理、老成持重、充實光輝、則生時所未有也、我方且笑且與內人言、女忽云、心清諸事易悟、不生雜念、最可生智慧、嗚呼、女之死、果非死也、佛耶仙耶、我無以名之矣、女又問

廣東洗種福堂

[illegible]

白鳳丸　腎精片　猴棗散

吃來吃去還是紅星味道好

請吸紅星老牌雪茄
香醇・甘潤・耐吸・價廉

澳門永泰行烟廠出品

[illegible]

客秈無榮辱

客秈來源、[illegible]

米市漲落互見　陰元再跌半元

[illegible]

棉市交易大盛　價・再・漲

[illegible]

麥市無變動

[illegible]

粉銷淡價平

[illegible]

生油暴跌半元

[illegible]

外棉　美堅英印疲

[illegible]

印煤湧到　再跌一元

[illegible]

中西股票

（華商公會行情）[illegible]

十月二十九日上午股票價行情 [illegible]

携鈔赴港　二百元爲限

廣東省銀行限制人民由粵携帶赴港鈔票數目、業已由財政部核定、改爲以二百元爲限、如經查獲逾限即予悉數充公、業經電飭海關總稅務司遵照、

中國銀行與滇省　合作開水泥廠

資本二百萬元

中國銀行與雲南省政府合作、共同投資國幣二百萬元、在昆明開辦水泥廠、每日能產水泥一百噸、現正着手籌備、該廠規模相當宏大、將來逐漸擴充後、所產水泥能供西南各省之用

法政府黨開會時　馬賽突大火

[illegible]

大火損失　三千萬佛郎

◎馬賽廿九日路透社電、昨日馬賽中心區大火焚燬者名百貨商店一家、大旅館、[illegible]

捷匈爭執雙方　同意德義仲裁

◎維京二十九日哈瓦斯社電、官方發表公報稱、關於捷克匈牙利兩國之爭、當事雙方均已同意、要求德義兩國出面仲裁、但德義兩國政府尚未致送覆文、◎捷京廿九日路透社電、捷克對於匈牙利最近來文之覆牒、已於昨晚遞交匈代表、主張將全部邊境問題、提交義德兩國政府、

墨索里尼二公子結婚

◎羅馬廿九日路透電、義相墨索里尼之第二子今日與吉娜女士結婚、新夫婦皆廿一歲、將往非洲義屬特里波里與埃及兩處度其蜜月、行結婚禮時、墨索里尼家人、皆在場觀禮、

德義談話完全安協

墨索里尼聲威　被希特勒屈服

義各報已無匈波共同邊境論調

德殖民地要求亦提及

◎羅馬二十九日路透社電、據聞德外長里賓特羅浦昨日與義相墨索里尼之談話中、以匈捷兩國之糾紛爲主要討論事件、歷一小時又三刻鐘之久始竣、負責各方面雖力言德義兩國意見之一致、而各政治觀察家之意、則認爲德義顯已完全妥協、而爲義國各報、確已不見再有匈波共同邊境之論調、此項主張原爲義國所贊成、而爲德國所反對、一般人皆料德外長此來之目的、或係闡明德國之立場、即以德國利益在中歐佔優越地位爲根據者、兼料其他各項問題、如英法之重整軍備、新軍綱之可能性、及對於德國殖民地要求之援助等、均將一一提及、

傳下月八日前　英美商約可成立

張伯倫圖緩和反對派攻擊政府

英對美可讓步

◎倫敦二十八日哈瓦斯社電、關於英美兩國所進行之商約談判、英國代表團當在華盛頓方面積極有所努力、務使正式商約、得在下月八日即下議院復會國王喬治六世、宣讀詔書前、宣告成立、關於此層、前途尚有若干困難、尤以美國汽車輸入英國之進口稅率問題爲然、但此間外交界人士均爾、英國政府準備大事讓步、因而頗爲樂觀、政界人士則謂、下議院復會後、張伯倫首相倘能宣布與一大民治國成立協定、則反對派凡以英國向獨裁國片面讓步爲詞、而攻擊政府者、其態度當可因而緩和、

君被腰痛鎖住椅中乎

腰痛患者自椅中起立萬分困難大有被該症鎖住椅中之苦況惟腰痛亦猶身體其他部分之疼痛大抵皆由血虧而起蓋腰背全身臟力之衝少有休息必須有多量豐紅血液之滋養苟血薄則腰肌失養而反抗痛斯生矣　或謂腰痛有時乃腎病之徵然此不甚常見眞正腎病往往達到極劇程度還不覺腰痛醫師且須察驗腎部分泌物而知之也

腰痛患者最宜注意其血液之狀況世界各地曾有無數男女一服韋廉士醫生

紅色補丸補血以養其困餓之腰肌腰痛即速止君若患腰痛務宜立服此丸加以治理否則殊有變成瘋症之危險不要妄信人言以爲腰痛是腎病須知血虧是腰痛最常之原因君之所需者一服韋廉士醫生紅色補丸或許足矣

韋廉士醫生紅色補丸治理血虧各症如腰痛瘋痛腦虛食滯未老先衰產後虛弱或其他消耗病後不易復原以及婦女特症業已屢試屢驗

各藥房皆有出售或逕向上海江西路四五一號韋廉士醫生藥局函購每瓶法幣一元五角六瓶八元郵力在內

●國民政府衛生署許可證成字第六二二五號●

四方臉·八字鬚·體格魁梧
西裝男屍背有鎗傷

福煦路白爾部路西

身畔搜出卡片「陳愚」 同德里中人曾聞一響鎗聲 平日少見·不識其人

昨晚九時半、法租界福煦路白爾部路西首同德里十一號住戶後門口、發現一被人槍殺之西裝男子、橫倒地上、當經該弄某號女傭外出泡水發現、乃報告法捕房、派到探捕、將該男屍車入驗屍所、事後查得該男屍年約五十左右、身穿元色西裝、體格甚爲魁梧、四方面孔、留有八字鬚、背部命中一鎗、創口頗巨、流血不止、似爲盒子炮所擊、衣袋中搜出卡片一張、上祇「陳愚」兩字、大約係死者之姓名、別無所有、至於同德里、係在陸家觀音堂對過、白爾部路太和里之後面、弄其狹小、而又非常黑暗、死者橫倒之處、適對十一號住戶吳檣律師通訊處之後門、據該號亭子間中一婦人云、當時曾聞鎗聲兩響、此已死之男子平日少見、決非同德里之住客云云、

✲ ✲ ✲ ✲ ✲ ✲

生活壓迫下之女子

墮脂粉獄

不堪蹂躪

發育未全 販賣破獲 偵查未詳

住嘉爾鳴路二〇七號之廣東婦人招楊氏、四十九歲、夫早故、單生一女、名妙珠、今年十五歲、自滬戰發生迄今、母女相依爲命、生活艱困異常、居常不得一飽、故不得已、乃於本年五月十一日、由友人介紹、議價五百廿元、將女賣給東新橋開設遊遙仙二妓院之鴇婦楊阿四處、其中除去經手人之中金、招楊氏僅淨得三百十元、妙珠自入該院後、楊鴇即視爲搖錢樹、立即逼其接客、惟因妙珠年幼、發育未全、勉强接至第三客、以後即再不能繼續接客、蓋

身體已受相當損害

也、楊鴇見此狀態、以生財之道斷絕、乃又另託住居青仁里之袁春生及會樂里之陳阿鳳等、將妙珠轉賣與法租界李梅路福海里十一號之臧王氏、得身價七百元、雙方交易成就後、於本月十八日、由臧王氏臧阿妹黃淑貞三人、前往携同妙珠、至法租界外灘、搭乘河南號輪、預備携至天津、再轉北平販賣、在輪未啓椗時、忽被中國婦孺救濟協會稽查員瞥見、以情有可疑、遂

上前盤問露出眞情

將臧婦等三人扣住、一併解送法捕房偵查、於昨日解特二法院第一刑庭、由郭庭長升座提訊、捕房以內容複雜、偵查尙未完畢、故請改期、庭上乃諭改期十一月八日下午二時續審、被告等還押、

天潼路 盜刦米店及房客

天潼路七百五十四號弄歸仁里一號協成米店、昨日下午五點三十分、突被盜匪四名侵入、一盜執盒子炮、一執手鎗、逼令店中諸人坐於一隅、即開始搜刦、該店除樓下店堂自用外、其後樓分租於嚴祥鑫、亭子間租於王蘭亭、灶披租與劉帷、均被盜衆搜刦、歷半小時左右、始携贓逸去、嗣經匯司捕房得報、立由華探目趙清奎探員李文彬孫桂華及西探目山姆勃六克武裝戒備馳往兜拿、逃盜無着、乃向各事主詳細調查、以憑緝緝、至各事主被刦損失、除現鈔票六十元、角票一百七十元外、尙有衣服及首飾等、共計五百元、

四川路 破賭窟 拘去十人

總巡捕房華副捕頭邢志權、昨日率領華捕、在四川路四十五號弄十二號內破獲賭窟一處、拘獲柏士餘（年五十一）、金合人住康悌路五十一號）、馬萬年（寧波人年二十六住四川路二百六十六號弄一百四十九號）、顧阿福（海門人年五十二）、劉藹珊（鎭江人年四十一）、苗國和（泗陽人年三十七）、李三（通州人年二十七）、方立先（高郵人年二十八）、朱基有（海門人年四十一）、殷起正（本地人年二十）、曹永春（無錫人年二十五）、抄得牌九牌一付、賭洋若干、一併帶入捕房、候解法院訊究

大規模搜羅舊鋼鐵
白渡橋下攔獲 虹口來一卡車 滿載鋼條
輾轉在海寧路等處捕獲要犯多人

榆林路捕房華探目謝萬芳、最近得眼線密報、得悉匪徒多名、大規模組織團體、壟斷於市面鋼鐵價目飛漲、乃專事自滬東區內四出收買及偸竊無人看守之堆棧內舊鐵鋼條、用運貨汽車載運至蘇州河南、而至滬西堆存、待價而估、乃從事偵查、歷久未能得相當物證、昨日偵悉若輩又將往滬東區用汽車載運已偸得之鋼條、並悉該承載之汽車號碼爲一六六六三號、以滬東區域廣大、守捕爲難、而外白渡橋爲若輩必經之路、故於昨晨卽開始守候於外白渡橋、不久果見該車自北駛來、車上滿載鋼條、當將該車攔住、車上有押車者二人、經謝探目向其盤詰、得悉名萬玉明（鎭江人年三十五）、徐廣近（年三十二鎭江人）、對車上鋼條來源、殊不能說明、於是一併帶回捕房、查悉若輩接洽機關在天津路寧商大旅社二百十號房間、但旋經已獲兩犯供馳往拘捕、餘黨無着、但其同黨或匿居滬西昌平路二百三十一號徐廣近家、往拘仍無着、旋在海寧路二百六十六號拘獲郭仕相（年四十一阜寧人）、馬鍾鑑（年四十八鎭江人）、又在海寧路六百六十四號拘獲鎭江人孫子文（三十七）、東有恒路四百六十三號拘獲鎭江人張禮才（年三十七）、最後在漢口路五百七十號拘獲南京人苗海配、一併押候解請法院改期審理、以便偵查一切、

看弄人說謊？
遇盜·刦款 架上汽車
頗有侵佔房金嫌疑

芝罘路鼎餘里看弄之揚州人湯把延、前日午後四時、爲該里三號住戶丁姓送租金法幣八十元往房東處交付、詎其至傍晚七時半、忽偕乃父投新閘捕房報告、謂當時携款行經白克路福裕里、被持械盜匪將身畔之款悉數搶刦、復將彼雙目用布掩蔽、挾登汽車、馳抵滬西極司非而路、始逐下汽車云云、捕頭據報、以案關架人越貨、立派中西幹探馳往以上兩地詳細調查之下、並無盜刦跡象、顯復向湯究詰、則所述情節多與前言不符、顯有誣告盜刦、意圖吞款之嫌、爰予扣押、昨晨解送第一特院、由捕房律師蔣保廉陳明經過、請准將湯覊押、俾繼續偵查、質之湯供、款被刦去是實、至於將伊架登汽車一點、確係虛誣等語、方推事旋諭湯把延押候改期再行訊究、

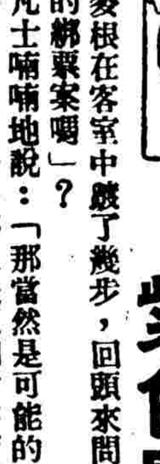

第四章 驚異的宣言（五五）
（七月二十日星期三上午十一時四十五分）

凡士探案
紫色屋
美國范達痕著 程小靑譯 版權保留 不許轉載

麥根在客室中蹺了幾步、回頭來問道：「那末、你想這是一件眞實的綁票案嗎」？

凡士喃喃地說：「那當然是可能的、不過從情節上推想、也並不完全貼切。有許多跡象是互相衝突而不協調的。可是這祇是我的理論罷了。現在姑且舉一個例子：格司蒲在被綁以前、分明有充分的時間。據我們所知道的、他曾換去衣鞋、打電話出去、或更有其他足以躭誤和妨礙匪徒們的動作。這都是綁匪們所不肯允許的。並且他曾將他的晚服掛在壁櫥內、又把禮服鞋放好、又將衣袋中的東西都拿出來；這種種細節的動作、都足以表示他的態度非常安閒和鎭靜。麥根、你總知道幹綁票勾當的人、決不是怎樣溫和善良的人物。你想他們會如此忍耐慷慨地容許他這樣子幹嗎」？

麥根帶着煩悶的聲調問道：「那末你想這事情究竟怎樣」？

凡士沉思地瞧着他的紙煙的尖端、答道：「我也不知道啊。我們所知道的就是這些：格司蒲在昨夜裏有一個約會。他在這個約會上費去了大半夜的功夫、直到今晨三點鐘方才回家。他回到這裏以後、先打電話給某一個人、然後卸去晚服、換上便衣。從這一點上可以推想他在今晨三點和六點之間、另外又有一個約會、因此他並不上牀去睡。他的從容地更換衣服的舉動、也可以做這種推想的證明。後來他大概悄悄地下樓、從前門出去赴他的秘密約會。如果這推想是正確的、我敢說他在赴約以前本預期在天明前就可回來、因此他特地讓臥室中的電燈亮着。還有一點、我猜想他的臥室中那扇通甬道的門、今天早晨大概是開着的、否則麥

莫謂鄉女好欺
無賴青年被控

冒名搜軍火 恐嚇搶奪妨害自由

住梅白格路祥康里廿五號內無業青年郭德生、廿五歲、於本月十八日夜間、彼因身材短小、假充某國人、偕在逃同伴陳紹明·李子榮等、至貝勒路六四三號東興旅館九號房間、以搜查游擊隊軍火爲由、向新由浦東來滬之女子陳秀貞·計大妹二人身上抄出現鈔七十元、復將兩女挾往虹口爲由、挾至新新旅館六號房間、籍開一宵、至次晨、

擇兩女出

、彼等僱黃包車回祥康里廿五號、被兩女得悉郭等係假冒恐嚇刦財、卽馳往祥康里守候、果見郭乘車回寓、鳴捕將郭扭獲、帶至新閘捕房、訊得事出法租界、故移送法捕房、解送特二法院、訊押偵查在案、各情已誌本報、昨日由特二院刑庭長蕭一庭提審、警務處律師依刑法恐嚇搶奪妨害自由等罪起訴、

述明詳細

案情、並由承辦探員吳文綱報告偵查經過、繼由被害人卽告訴人陳秀貞·計大妹等聲訴被告假充日人、前來搜査、被刦去鈔票狀況、訊之郭供、實由在逃陳李二人叫我同去、由

他們動手

查抄、原告等將鈔票放枱上、由我收取後、交陳李二人取去、交付房飯錢、餘供與前相同、庭上核供、以案情已明、命開辯論後、宣告審結、定卅一日宣判、被告還押、

馬斯南路 僞鈔機關
獲兩男一女 尙待補緝主犯

法警務處於昨日中午接得密報、謂馬斯南路馬斯南新邨卅六號近有人製造僞鈔票、機關內大等情、爰由西督察員率同通班中西探員等按址馳往該機關內搜查、拘獲人犯兩男一女、并抄出製造僞鈔所用印機及一元僞鈔數百元、惟主犯在逃、當將獲犯與證物一併帶回捕房、聽候補緝在逃主犯與同黨等到案解送法院訊辦

愛多亞路 擒三盜
承認一禮拜前犯過案 身畔抄出炸彈手鎗

昨晚七時半、法捕房派出探員在鄭家木橋街巡邏、至愛多亞路口、突見男子三人形色可疑、乃上前搜查、其中一人忽然逃入該處路口大中旅館、當被探員入內拘住、尙餘兩人亦經擒獲、當在三人身上共搜出手溜彈二枚、手彈一支、盒子砲一桿、帶入捕房後、承認於本月二十一日下午七時、在麥賽而蒂羅路六十三號施姓家刦得鑽戒三只鈔洋三百餘元、

貨船九 行經松江 遇盜……越貨……傷人

近有上海某貨行等所雇商貨船六艘、石灰船三艘、駛赴嘉善附近[illegible]塘地方裝運大批貨物石灰返滬、二十八日上午二時許行經松江[illegible]門塘江內、突出現盜船一隻、攔住去路、盜匪十餘名、各執手鎗、分別躍登九船搜刦、因遭盜船戶說出藏鈔所在不符、致將一船主名劉洪坤者、下部[illegible]火灼傷、另一船夥洪林、即被開鎗擊傷一臂、結果九船貨物共被刦去約值九大百元、盜匪收船遁去、該船等昨已到滬、赴行報告、

禮百列金樓
專比翡翠人造金戒指[illegible]只收工資、國幣[illegible]其他首飾均特價[illegible]永久保用、每人限購一件·[illegible]每人限購三件·批發優待每人限一打、郵購加寄費一角
上海五馬路浙江路轉角即廣東路五八四號三開間大門面（電話九〇三八四）

僞造印章案 續獲俞延生
泰豐綢莊經理甬人郭西林、因有僞造上海市綢緞業同業公會主席與星樓私章嫌疑、經捕房將郭拘捕、供出該公會職員顧彩臣與紹興人俞延生均有關係、經探將顧拘獲、現又將俞續獲、昨解特一法院刑一庭、捕房律師請求羈押、俞亦延朱承勳律師辯護、庭上偵訊之下、諭令押候改期再訊、

勇猛的女人
擒盜被戕
王夏氏彈中腹部 醫治多時無法挽救

揚州人王有生、三十五歲、向爲小販、與妻王夏氏、三十九歲、賃居於金神父路四三五號房東北平人張馬氏（卅八歲）家客堂內、王卽在附近擺攤營業、其二房東張馬氏、近因患病、於本月七日下午七點時、出外撮藥回家、時有盜匪三人、持械跟蹤入內、圖刦馬氏手上所戴之金戒指、馬氏驚惶大呼捕盜之際、王有生王夏氏夫婦在屋內聞聲趕出幫同擒住一盜、撳倒地上、正擬鳴捕時、在傍之另一盜匪卽開槍拒捕、子彈擊中王夏氏之肚腹、流血如注、馬氏之金戒未被刦去、王有生見妻被擊傷、遂舍盜而攙扶其妻、倒地之盜卽爬起偕同伴盜黨逃逸、後由巡捕到來、將王夏氏帶至捕房、送往廣慈醫院醫治無效、延至昨晨五時身死、由醫院通知捕房、將屍舁入驗屍所、卽於昨午報請特二法院檢察官蒞所、驗明王夏氏委係因鎗傷身死、屍交王有生領殮、兇犯由警務處緝解法辦、

要解決衣·食·住·三大問題
請保留三星牙膏空壳或錫管
一等贈品獨得新建住宅一所
辦法不日公布

經理被控詐欺罪
成大棉布呢絨號 定貨千餘元 始終未能將貨交割

廣東人孔澤培·陳初等兩人、向在滬開設廣和興呢絨號及養生呢絨號、歷有年所、近延嚴大覺律師具狀第一特院、自訴成大棉布呢絨號經理江兆祖以詐欺之罪、其起訴意旨、略謂、成大創始於去春、以經理常州大東棉織印染公司出品爲名、向廣和興·養生兩號招攬生意、該兩號乃於去夏五月間、先後向成大號定購大東印花絨千餘元、詎成大號卒未將貨件交出、屢向催問、則諉謂須自訴人自赴常州出貨、自訴人以如須親赴常州出貨、則當時逕赴常州購辦可也、何必在滬定購、而大東公司亦何必設用成大號代爲經理、因此雙方交涉多時、卒不得要領、故曾依法控告成大號原經理何藻、但臨訊時、因何聲稱已辭去成大號經理職務、以是自訴人等乃控成大號之股東兼經理江兆祖、並附帶請求判令加倍償還損失二千二百元云云、法院據狀、昨日開庭傳訊、結果因尙須調査案情、庭諭改期再訊、

滬西 煤堆傾坍 棚戶全家埋壓
死傷四人

滬西海防路七百號華祥煤炭行、堆置有大批煤斤、其數約在百餘噸、昨晨四時許、突然倒坍、致將鄰近煤堆旁之棚戶馬姓、全家壓在其中、計馬三（三十八歲）·馬四（三十二歲）·婦人馬季氏（四十四歲）·氏子馬小龍（十四歲）等四名口、均各壓傷甚重、嗣經救護車送醫院救治、除馬季氏馬小龍兩名送至醫院卽死外、馬三馬四倘留醫院救治、傷勢沉重、性命亦危、

王慧珠自殺
辣斐德路甘世東路口寶村十三號張姓住戶、雇有女傭王氏（名慧珠年卅五歲）突於昨晨四時卅分、乘人不備、吞服[illegible]、不省人事、經人發覺、飛送紅十字會醫院救治、至五時許殞命、

紈袴子罪重重
第一特院判決 第二特院提去

[illegible]藥物商院人高[illegible]之子高哲孫、因愁於學業、縱游於各大舞場、揮金若土、因其家境富有、故各舞場任其在購買舞票及吃帳上簽字、致維也納被簽字達五百餘元、但高哲孫因經濟被其父手、無法照付、於是向在勞合路太和大樓六〇二號、與榮耶中製取得關特裝公司主管潤祥之六白支票一紙、塡寫而蓋其父圖章後、付與維也納、以償積欠、然經維也納往收時、卽發覺、報捕將其拘獲、解由特一法院訊押、各情已誌本報、昨晨由維也納舞廳延律師維也納舞廳所有民訴、而法捕房因事在法租界亦得有案件、請求移提、末由捕房律師王耀堂辯論之下、庭上卽判決高哲孫處徒刑一年六個月、並准第二特院法院提去訊辦、

央求介紹工作 何至白刃相加

無錫人顧根泉、年四十六、向在蘇州河一帶碼頭上爲小工頭、昨日下午四時許、有小工名張坤泉者（年三十三無錫人）、在蘇州河垃圾橋附近碼頭上與顧商量、請其介紹工作、不料雙方一言不合、卽扭住互毆、張卽往附近取來利刃一柄、在顧之胸前猛刺一刀、當經巡捕趕到、送入醫院、凶手逃逸、

出售嗎啡 妻入獄

流氓顧阿金綽號小亂人阿金、專在黃浦灘一帶各碼頭代人包運煙土及嗎啡、住居皮少耐路厚德里五號、前日下午三時、有鎭江人張扣子（三十三歲住八里橋街德行里十四號）向顧處購得嗎啡一包、行經蒲柏路廣餘里口、被十一號俄捕與九五〇號華捕查見形跡可疑、上前搜查、抄出毒物、帶至捕房、供出購買處所、卽派探往顧家、僅將顧妻唐氏（三十三歲鎭江人）拘獲、並在櫥子抽屜內抄出前門牌香煙空殼一只、內藏嗎啡七小包、又抄獲煙具燈槍等物帶至捕房、昨日併解特二法院刑一庭、警務處律師陳明案情、請求改期偵查、補拘在逃主犯顧阿金到案併究云云、經庭長向被告等略訊一過、諭知改期十一月三日再訊、

兩土販判刑罰

公共租界捕房探長[illegible]、探目劉兆年、李錦標、郭守信、探員[illegible]保生、最近在九江路七百五十五號、四馬路三百十七號破獲販土機關、抄獲煙土二百二十四兩、皮油二百二十四兩、法幣九百二十五元、現洋等五十九元、拘獲廣東人陳本、粵人[illegible]松、潮州人鄭榮林三名、解特一法院、經捕房律師[illegible]依法起訴、業已終結、昨晨由錢庭長升座刑一庭宣告判決、陳本處徒刑七年、併科罰金一千五百元、褫奪公權七年、罰金如易服勞役、以一千元與六個月之比例折算、鄭榮林處徒刑八個月、緩刑二年、[illegible]松無罪、抄獲煙土等及法幣均照單沒收、

匠人失足慘死

木匠黃金國、二十四歲、住金神父路打浦橋州一號、現在徐家匯路汶林路東首同興里黃福泉（四十歲住斐飛路榮榮里二號）承造房屋作場內工作、前日上午十時半、黃金國正在屋頂工作之際、因失愼跌仆、由屋頂上跌下、跌傷頭部、頓時昏暈、即送廣慈醫院醫治無效、入院未久氣絕身死、由醫院報告捕房、將屍舁入驗屍所、昨日報請法院檢察官驗明、死者係跌傷身死、屍由其湘徐宋小新具結收殮、

渡客落水溺斃

昨日上午八時許、有一身穿咖啡色西裝、年約三十餘歲之男子、在法租界十六舖碼頭、搭乘渡船赴浦東、由[illegible]路碼頭、正在跨上大輪船之際、忽然失足墮浦溺斃、屍骸無蹤、

設館容人燈吸

老閘捕房華探[illegible]劉秀山探目[illegible]、密悉九江路九百四十一號內有人私設燕子窠、乃同東西探目、率華捕數人、前往掩捕、當場拘獲燕子窠主王阿富（年二十五蘇州人）及煙客青浦人周行鴻（年二十）、蘇州人黃永生（年四十）抄獲煙槍一支、煙燈二只、煙斗二只、鴉片煙六錢、空膏八十只、一併帶入捕房、候解法院訊究

三種愛的霜之美容效能最速，其理由即如：三推進器之飛機，以其對於嫩膚白肌，除皺消斑諸作用，咸能面面俱到，三倍靈速，故欲速求美容者，均用愛的霜。
第一種 淨膚消斑及粉底用
第二種 除皺去肌並除粉刺
第三種 四種色澤化粧用
eddy
請用三種 愛的霜
東方化学工業社出品 各處有售

神經衰弱 何以治之

神經衰弱、乃現今社會上最流行之疾病、大都由於精力衰耗、營養不足而起。華大寶利散魚肝油補質甚高、營養力强。本品含次亞燐酸鹽、鐵、鹹、肝膏及胰臟等腺製品、日常服之、足以增强抵抗力、增進健康。令神經恢復常態、洵患神經衰弱者之福音也。
華大寶利散魚肝油 有含鐵質及純淨二種
各大藥房均有出售
WATERBURY'S Compound

凱利牌
念枝包二角半·拾枝包一角半
美國上等香煙

各大公司及各煙紙店均有出售

運動場

今日節目

足球 [illegible]

籃球 共有八場 [illegible]

▽……僑光盃有十場 [illegible]

▽……新大盃賽一場 [illegible]

▽……孤軍出戰同一 [illegible]

網球 下午揭幕 [illegible]

新・六・盃・乒・乓・戰・續 [illegible]

・華聯將行運動會・ [illegible]

東華會兩大對頭 法商得力小黃毛
西福斯碰壁多次 一球之負甚冤枉
……一味蠻幹・傷人無算……

雨後初晴，天氣好得不能再好，到逸園看足球，除西福斯丘八及與法商有關之洋人外，餘均國產老牌球迷。

[illegible]

觀昨賽，兩隊元氣充沛，東華恐怕吃不大消，按理西福斯可勝，一則球運欠佳，二則脚頭欠準，法商聯絡雖不如西福斯，但守衛方面略勝，前鋒不能五人齊出，而勞勃斯托夫快如烏溫斯，人莫能及，獨獲三球，厥功殊偉，兩球門法商稍勝西福斯。

法商踢來甚爲野蠻，最後亦激起丘八之怒，因之罰球甚多，而雙方受傷者亦層見疊出，太無體育道德，幾致不歡而散。

開賽後，西福斯兩翼甚爲活躍，攻門次數甚多，但球運奇劣，至少有十次可勝未勝，球多觸門柱彈回，法商運道亦云高矣。鏖戰至二十分鐘之久，反被法商中鋒勞勃斯托夫首開紀錄，

三十四分鐘時，西福斯二次攻門觸柱之後，卒由右內鋒麥克根修成正果，

三十九分鐘時，法商鮑休脫又獲一球，此球之進，鏗然有聲驚心動魄，力道之足，近年罕聞，

四十四分鐘時，勞勃斯托夫又立功異域，惟値得提出者，此球之進，裁判溺職，按新規則，本應不算，因西福斯守門開球，勞勃斯托夫罰球區內攻入、照理守門開球官開至罰球區外，否則應判重開也。

上半時法商以三對一佔先。

易地再決，越踢越野，傷人無數，不在話下，我們的事，人家不管，他們的事，亦可袖手旁觀，西隊大舉反攻，十分鐘後，麥克根收回一城，二十八分鐘時，西隊中鋒佛萊又下一寨，成三對三。

緊張，激烈，肉搏，好看，

鮑休脫愛根遜先後帶花，三十五分鐘時，法商右內鋒曼坦斯沿邊深入，臨過西福斯左後衛康培爾，舉足便射，西軍守門愛根遜拍出不遠，小黃毛（勞勃斯托夫）頭上開花，一頂奠定大局，四對三法商倖勝一球。

球迷看呆了
快傳傳・緊傳傳・近傳傳・打得慢・跑得快

[illegible]

大戰百樂門 叙芳輸六分
曇梯勝未名・中青克泰山

[illegible]

飲食須知
（無線電保健演講）（十八）

大胖子不宜吃肉

問・肉食爲肥胖病療法所需要歟、

答・從前以精肉宜於糖尿病患者，又視爲肥胖病療法所需要，肥胖病患者，多易患酸過剩症，而肉食更易促成之，夫對於肥胖病之特別食餌，最佳爲多用果實蔬菜，以其富於纖維素，而其量又多，由此可充分供給石灰質鹽類及食用鹽質等，並可預防由限制滋養物所由起之不快影響，對於肥胖病之食餌療法，巴特而克里克療養所，於五十餘年間，實行嚴格禁肉療法，治愈患者數千人，皆可證明本療法優於肉食療法、

問・肉食爲脚氣及百拉偪拉病（由腐敗玉蜀黍之有害成分而起之病）治療上所需歟、

答・肉食爲脚氣治療上所需要、爲其最重要藥物，此種觀念，由來已久，直至今日，始知其錯誤，肉爲不完全之食品，本不待贅言，普通之肉食，缺乏諸種維他命，例如肉中概無脂肪溶解性維他命，祇有極少量水溶性維他命B，諸種維他命，在動物體內，集中於「與生成內分泌素有關」之臟器，例如肚臟・腎臟・及許多腺臟器中，故若單食其肉，不兼食肝臟・腎臟等者，欲以肉食治脚氣，恐將引起營養上之缺陷，吾人若欲單以肉類爲常食，爲免營養缺陷起見，必須兼食動物之全體，如肝臟腎臟，骨及其他內臟，由此始可防免缺乏維他命及石灰質而起之許多病症，脚氣與壞血病，爲極相似之病症，單食煮熟之肉，即發生壞血病之症狀，

在日俄戰爭時，已知預防脚氣，大豈較肉食爲優，故日本海軍兵士皆以大豆爲食，戈特柏耶熙氏及丹那氏等，發見患百拉偪拉病者，由漸次增加其牛乳量，可以將病治愈，缺少完全蛋白質，似乎以百拉偪拉病之原因，此必要之蛋白質，可飲充分之牛乳得之，

問・肉類果爲身體發育及增進健康所不可缺之食品乎，

答・考肉類爲極不完全之食品、凡營養障礙之主要原因，爲食物中缺少石灰質，而一切種類之肉性食物，即皆石灰質缺，動物體之石灰質，大部分在於其骨，不在柔軟部分，祇有百分之一之石灰質在骨以外之部分，蔬菜中之石灰質、與蛋白質密切結合，故吾人若自蔬菜類攝取蛋白質，亦同時可攝取充分之石灰質，倘單欲自肉類中得

國光主辦之中學籃球賽・來如火如荼
暨南・光夏・光華・青年會 奪標呼聲甚高

國光學辦之中校籃球賽，來如火如荼，球場圍得水洩不通，不售門票，遂大衆化，「苦命」閙宗元連吹四場，

暨南・光夏・光華・青年會（國光專東除外）奪標呼聲甚高，

僑光校長吳繼澤，每逢僑光比賽必到，面部表情不亞乎叙芳，

光夏于慶濤，青年會錢棟濤，打球的腦清楚，有大將風，

南模精神甚佳，李森（不是女子短跑健將）尚有兩下，小弟弟陶乃傑與活潑，主人國光打來甚爲客氣，陳邦珍確屬勇將，李祖德前日戰華聯爲大貓撞傷，不良於行，

徐開明指導幹事團維持秩序，很有道理，

▽青年會勝江西 [illegible]

▽暨南勝民光 [illegible]

▽光夏勝僑光 [illegible]

▽國光勝南模 [illegible]

東華克襲旦 七比四
[illegible]

游學記（六）
學府新聲

游備了三關 六碼頭
[illegible]

中國首創驗目配光自製科學眼鏡
精益
中外各界熱烈信任
因精益公司新式高尚眼鏡之原
因爲眼鏡是
所以各界一致愛戴
上海南京路精益總公司及各分公司之眼鏡

時報緊要分類
1本欄短行廣告，每行十六字，每天刊費實價一角五分，四行起碼。（四行六角・五行七角五分・多則類推。）
1如有出租，召頂，出讓，聘請，徵求，拍賣，聲明，謀事，營業，招生等事件，登載本欄廣告，最爲相宜。
1收件處，三馬路望平街時報館分辦事處。

▲遺失▼ [illegible]

▲召頂▼ [illegible]

▲出租▼ 出租小說 [illegible]

敬送古宮秘方 [illegible]

▲通告▼ 浙金積善堂事務所通告 [illegible]

小足球
[illegible]

中華全國體育協進會審定 男子籃球規則
民國廿七年至廿九年適用（七）

第九章 暫停 [illegible]

上海第九期特別賽馬成績
[illegible]

隨便說說
[illegible]

美女軟球 表演流產
[illegible]

中國圖書館 補充目錄 出版 [illegible]

旅行雜誌 西南專號出版 [illegible]

婦女名藥多種 有口皆碑 [illegible]

平湖同鄉會舉辦總登記 [illegible]

南京
今晨十時半准加映一場
今天獻映 二時半 五時半 九時
狄克鮑惠爾 柏德林勃奧 潘麗茜拉蘭 三巨星

春野牧歌
艷曲四闋 笑料無數
同時加映五彩短片及……
木人却利最新短片創作
流浪富豪

大光明
今晨十時半准加映一場
今天起開映 二時半 五時半 九時
唐亞曼契 亞倫慧蘭
兩大明星合演新奇緊張社會倫理巨片

畸島情葩 "GATEWAY"
加映 表斯開登傑作 愛巢
五彩巨片 巨人谷 公映在即

大上海
星期日十時半早場准停
今天獻映 二時半 五時半 九時
里昂巴里摩亞不朽之作

魔鬼玩具店
巴黎獨行俠 突然出現

國泰
今天獻映 三時 五時半 九時
今晨十時半准加映一場
大水災大浩劫天！ 大決戰血肉橫飛！
西蒙諾夫 亞拉泰拉莎伐
英文字幕

巴黎影展首獎蘇聯鉅片
彼得大帝
大文豪小托爾斯泰不朽名著
紅伶秘艷 大明星新作

麗都
今天獻映 日戲二時 五時半 夜戲九時
摩亞 茂文陶格拉斯 合演
風流歌后 "I'LL TAKE ROMANCE"
必看之列
下期貫獻 神秘女伯爵

金城 北京路貴州路口 電話九〇一一四
今天日夜三場開映 二時半 五時半 夜九時半
情的苦悶，的慘痛，有愛充分泄
陸露明 龔秋霞 舒適 主演
桃色新聞
天聲出品 吳郵導演
今晨十時半映 五彩卡通 座價一角二角

新光 寧波路西藏路口 電話九四五九〇
二時半 五時半 九時
最後一天 顧蘭君
金焰 顧蘭君 主演 華新公司出品
武松與潘金蓮
張善琨 吳村
今晨十時半映 五彩卡通 兒童及小班

卡爾登（昌興公司）
今天十時半加映一場 價座二角一角
明天日場開映
松嶺恩仇記 "The trail of the lonesome pine"
將近開映 野姑娘

巴黎
今天四場 前座二角
松嶺恩仇記
雪爾維亞薛耐 方達亨利
同命鴛鴦
浴血鴛鴦交頸死！浮萍蜷蜍同氣生！
今晨十時半 卡通大會

光陸
今天開映
宋雅海妮
銀宮歡舞 Happy Landing

浙江（四馬路浙江路口）
神仙世界
一身是膽 明日公映

藝聲

亂裡仙霓

富有歷史性的崑曲……
今祇遺剩兩副班子……

在中國戲劇有久遠歷史性的崑曲、到今日祇遺剩兩副班子、一班在北方、就是韓世昌白雲生侯益隆諸人所組織的、一班在南方、就是仙霓社、仙霓社在去年滬戰未爆發前、獻藝福安、極能叫座、因爲上海南市、頗有幾許紳士們都能哼幾套曲子、所以當時福安崑曲場中、盡屬滬地老紳士

◇‥淪落李龜年

滬戰以後、仙霓社員、除了鄭傳鑑等幾人留滯滬濱以外、大半避難返姑蘇原籍、在蘇州淪陷後、蘇地幾位熱心崑曲的、在玄妙觀裏開辦消和戲院、表演崑曲、售座所獲、維持幾輩仙霓社的生活、那種景況、大似亂裏江南、淪落龜年、

◇‥東方新演出

蘇州許多愛崑曲的富室紳士、多來上海、所以消和終難持久、仙霓社員絡續離蘇、鄭傳鑑朱傳茗華傳浩輩糾合星散、在上月間、出演東方書場、前後台作對拆、時間五點一刻至七時一刻、日僅一工、售價三角四角、

◇‥獲售三千餘

開上一個月共獲售三千餘元、從本月份起、前後台的拆帳、稍爲改變、大概一千元仍爲對拆、二千元以上、爲四五與五五拆、二千五百元以上、即爲四六拆、以此爲例、比較優待一些、這是仙霓社能售座之故、而獲得前台的優待、

◇‥一隻台上演

一般老於聽曲的對於仙霓演戲時間、認爲與進晚餐時間有抵觸、倘使開爲日夜兩工、售座所得、必較多、這是本會明瞭東方書場組織者之言、因爲該場於崑曲之外、還有說書和話劇、須在同一隻台上表演也、

◇‥角兒嫌稀少

現在東方書場爲仙霓社角兒嫌稀少一些、有幾個已在易方朔那搭班、像馬傳菁等、多演幾齣、也是難事、大約現所有的、老生行爲鄭傳鑑・汪傳鈐、旦行爲朱傳茗・張傳芳・王傳蕖・華傳萍・沈傳芷、小生行爲趙傳珺・周傳瑛・沈傳琨・沈傳錕、花臉行爲王傳松・徐傳溱・華傳浩、

◇‥另添老伶工

因角兒支配爲難、所爲另添老伶工三位、一位名尤彩雲、向在仙霓社任教授、以演正旦戲馳譽、一位是施桂林、爲唱老生的施傳鎭的父親、矮子花旦、有聲梨園、一位是唱雜毛生的孫鰲生、這三人的戲份子、爲月計二十元、其餘三四十元不等、大概以朱傳茗爲最大、月計六十元

由「優而學」的顧傳玠、現已成爲顧志成博士、每天在後台、對於唱戲的興趣、又感覺起來、現在製備幾套行頭、不久要露台出演、一反其「學而優」的面目、（學仕）

倪傳鉞搬演詞

話劇圈裏（十）

（莫古夫）

銀幕上、平常的動作還可以、一碰到跳舞或什麼表示嚴重的地方、就覺得軟弱、說話的時候更其糟、往往有些地方、爲了要說的響一些、拚命提高嗓子、以致聲音走了樣、聽起來另有一功、有人說一個大人要把戲演好也困難非凡、何況一個小孩兒、眞是談何容易、可是事實似乎不是如此、要訓練一個什麼都有了定形什麼都成了習慣的大人、比之訓練一個小孩兒、當然反而難了、不過大家也並不見得眞想要有一個童星、大家說她演戲眞不錯、我們要把她好好訓練、不難養超秀蘭鄧波兒、說過大家就幹自己的事體去了、好像已經把她訓練好、已經蓋超了秀蘭鄧波兒似的、咄咄怪事、——可是我們的話題已說的太遠、得趕快收它轉來、

且說梁珍小妹妹、她才十二歲、虔誠的天主教徒、在曉星小學（天主教學校）唸書、今年高小可畢業、人非常老練、別人在講什麼東西的時候、她是斜了眼聽着、一聽到她認爲不滿的地方、就跳起來說、「滑稽哦」、並且做一個輕蔑的表情、一天總要說上五十個以上的「滑稽哦」、在她眼裏、似乎什麼事都很「滑稽」、除了秀蘭鄧波兒或金蕙漱等小孩兒的片子她或者眞心想看看之外、其餘的去看影戲、都是想藉此機會買一點東西吃、有時候、一對情侶帶她一同去看影戲、他們講情話講昏了、忘了買東西吃、她熬着熬着、直到實在熬不住、問他們要不要吃巧克力糖、他們要講話連說不要吃、於是她不免說「滑稽哦、啥人家看戲不吃巧克力」、類如此者甚多、她還歡喜攝影、拿了倍倍白朗尼歪斜角度的拍、倒也會拍出一個很別緻的角度來、有時候竟會出局現正竭力把她訓練中、已請了一位王音樂教師、訓練音樂、只是無論她不肯學跳舞、人家說她急了、說要演戲一定要會跳舞、她卻說「滑稽哦、啥演戲一定要會跳舞」、她是很肯用功的、她自己說凡是她所歡喜的東西都肯用功學、我們總希望在最近的將來她能在舞台上跟我們相見、

漫道春冰薄 翻騰逐電行

溜國中有個
中國宋雅海妮
她是全運摔角冠軍

漫消春冰薄、翻騰逐電行、須知失足恨、何必事紛爭、

上面這首詩、爲我友觀「溜冰」而作、像這種含有藝術化的運動、的確可使我人健身禦寒、我國早時即有此類運動、據「日下舊聞考」載、云、「西華門之西爲西苑、榜曰西苑門、入門爲太液池、冬月、陳冰嬉、習勞行賞」、今日歐洲各國、均有冰上運動、聽說「拿破侖」在年輕時、也是一位溜冰專家、目今孤島上的溜冰場、約有七八家、其中以永安・大新・辣斐・三家營業爲最好、每晨七時半開場、即見大批青年男女、連袂溜冰、雖然溜得滿頭大汗、卻是精神愈溜愈抖擻、非但男子如此、女子也有這樣勇敢、有一位女郎芳名孟健、她是中華全國運動會中摔角冠軍、天天到溜冰場去滑冰、她除有健美而婀娜的身段外、還能說得一口極爲流利的外國話、所以溜冰同志、都稱她爲「中國的宋雅海妮」、他若中西女塾學生楊麗英小姐、年祇十有三歲、溜冰藝術很好、本年春季滬上舉行溜冰比賽時、她曾獲着了三項冠軍、昨天我到永安去作壁上觀、見到許多男女滑行於冰場上、挺胸凸肚、姿態各別、會得溜的賽上紅孩兒脚踏風火輪、進退自然、不會溜的好比脚上套了竹高蹺、

海國春秋

馮玉奇 著 （二八）

第十五回

半打、遂後要豁拳議、結果兩人各吃三碗、仍然不分勝負、再豁再吃三碗、那時別人看他賭酒、到了沒有酒喝、子多提議、把這席酒、共計幾了兩罈、侍役告人、每人再喝十杯收令、大約一百餘斤、可是散席時、除不醉一人外、餘人個個多已酩酊大醉、小魯告辭、回到家裏、車夫阿二扶他出車、祇見車毯上嘔吐狼藉、巧兒扶他上床、他又把巧兒當作珊珊、叫她並頭睡着、不許出去、巧兒沒法、祇好由他、慧玉花穠、見他從來不曾有過這樣醉態、大家都不敢再取笑他、花穠手裏剝了一粒豆蔻、遞給小魯口裏、一面望他說道、這是醉酒的、你嚼在嘴裏、細細的咀嚼、那心頭便會得好過了、小魯一聽了花穠說話、又把醉眼瞧着花穠、心想我那巧兒、果然比珊珊美麗、這時他又把花穠錯認當巧兒了、一回把花穠的手拉過去、口中喃喃說道、我的心花、你昨天受了新少奶的委屈了、我的心裏到現在還疼着呢、你說吃了這個、心頭便好過麼、我是很相信、不過我現在醉了、心花、我的肉呀、你好不好給我嚼了喂給我吃吧、花穠聽小魯的話、心知他是錯認自己當巧兒了、意欲捧去小魯的手、可是他醉了酒、力氣又非常的大、花穠一雙纖纖的玉手、直給他握得緋紅、花穠便喊玉姑快來、慧玉一面笑着、一面對小魯道、哥哥、這是個大嫂子呀、你的心花、那睡在裏面的不是嗎、這時巧兒也吃吃地笑、小魯聽慧玉的話、口中仍是咕嚕道、你是我的妹妹、我認識你、他是我的心花、我怎麽會不認識、說罷用力一拉、直把花穠的臉偎在小魯臉上去、

多事之申曲界

丁婉娥鬧院 蒙辱受傷

宋美琴控沈筱英等傷害
兩案均經和解了事

以演唱申曲馳名之坤伶丁婉娥、因查知其夫楊炳生近與福州路會樂里書寓妓女小玲瓏老四結識、且於本月十九日在該妓院大張筵席（俗稱做花頭）、乃於是日下午十時卅分、赴該院與楊交涉、詎竟爲楊與小玲瓏老四一頓痛毆、受有傷害、丁乃延律師向特一法院請求驗傷、並提起傷害刑訴、昨晨此案由戴榮鐸推事開刑四庭傳訊、小玲瓏老四延律師到庭、詢因雙方業已和解、丁將案撤回、庭上乃諭知不受理、又申曲坤角宋美琴在特一法院控訴同業沈筱英陶三囡傷害一案、現亦經和解、故昨日開審時、因原告之撤回告訴、庭上諭知不受理、

新型機 調音正確

亞爾西愛

亞爾西愛勝利電動調音之一九三九年新無線電機、電鈕一撳、便能收到所欲聽之電台、調音正確、運用便利、毫無麻煩、遠非以前之舊式無線電機所可及、而所售價目、尤覺十分公道、聞此項新出品自運到本埠後、大受社會人仕之歡迎、故銷路殊見暢旺、

▲今昔之周璇▼
（上）周璇（下）周小紅時代之周璇、黃髮鬈、天眞爛漫、
（消息明日刊登）

回力球

秋季香檳

下午二時起賽

大開彩賽

香檳十大選手精彩逐鹿

1	2	3	4	5	6	7	8	9	10
莫克力骨	亞古地	袁利石	楚曼地	奧薩	泰寶達	古禮地	阿拉那	安杜利	沙薩爾門地

前八盤

1	2	3	4	5	6
海拉多	袁利石	卡禮加	亞古地	楚曼地	奧薩

後八盤

1	2	3	4	5	6
安杜利	泰寶達	拉摩司	古禮地	阿拉那	沙薩爾門地

逸園 亞爾培路

今日下午二時起賽
風雨無阻 務請早臨
好消息
●十月份月季搖彩票 准於今日開彩 ●每張國幣二元 ◇一張在手 多少發財 ◇
在本園場內搖彩櫃出售
下期大賽 星期三（十一月二日）下午五時 星期四（十一月三日）下午

黃金大戲院 八仙橋 電話八四一一四
▲今天日戲▼
程艷秋 王少樓 賀后罵殿
顧珏蓀 芙蓉草 悅來店
姜妙香 白門樓
孫甫亭 李克昌 天齊廟
劉斌崑 丑表功
粉菊花 大泗洲城
▲今天夜戲▼
程硯秋 王少樓 全部硃痕記
張春彥 顧珏蓀
姜妙香 芙蓉草 破洪洲
粉菊花 雙跑馬
馬盛龍 鳳凰山
▲明天夜戲▼
程硯秋 王少樓 全部金鎖記
張春彥 顧珏蓀
定軍山
姜妙香 芙蓉草 頭本虹霓關
單德元 茂州廟

共舞台 榮記
最後機會 千萬不可錯過 今夜請特早
第廿五集
今天日戲 別足苗
七個呂布 人人雙齣 呂布全傳
即將獻演 無敵豹 穿山越嶺 如履平地
機關多到嘸淘成。佈景好得刮刮叫。
第廿六集
火燒紅蓮寺

卡爾登 昌興公司
▲今天日戲▶
全部 董小宛
▲今天夜戲▶
最後兩天 紫荊花
預告 文素臣